РОССИЙСКОЕ ВОЕННО ИСТОРИЧЕСКОЕ ОБЩЕСТВО
история.рф

ГЕРОИ И ПОДВИГИ

За более чем тысячу лет существования России неоднократно предпринимались попытки подчинить и разрушить наше государство.

Но наши предки умели дать отпор захватчикам.

В народной памяти навсегда останутся Куликово поле, Полтава, Бородино, Сталинград – как символы несокрушимого мужества русских воинов при защите Отечества.

«Только тот народ, который чтит своих героев, может считаться великим», – писал один из полководцев Победы, Маршал Советского Союза Константин Константинович Рокоссовский.

Сегодня, когда внукам и правнукам поколения Победителей пришлось снова встать на защиту правды и памяти, слова выдающегося военачальника как никогда отзываются в наших сердцах.

История вновь увидела яркие примеры мужества и самоотверженности, отваги и боевого братства.

Настоящие герои нашего времени – плечом к плечу они сражаются за мир и будущее России.

ВЫСТАВКА «ГЕРОИ И ПОДВИГИ» – ЭТО ДАНЬ УВАЖЕНИЯ И БЛАГОДАРНОСТИ ВСЕМ ГЕРОЯМ НАШЕЙ СТРАНЫ

ВЫСТАВКА ПОСВЯЩЕНА ЗАЩИТНИКАМ ОТЕЧЕСТВА ВСЕХ ВРЕМЁН

ПРОЕКТ РЕАЛИЗУЕТСЯ РОССИЙСКИМ ВОЕННО-ИСТОРИЧЕСКИМ ОБЩЕСТВОМ ПРИ ПОДДЕРЖКЕ МИНИСТЕРСТВА ОБОРОНЫ РФ

ИСТОРИЯ.РФ ГЕРОИ И ПОДВИГИ

ОБРАЗОВОЙНЫ.РФ

ГЕРОИ СТРАНЫ МЕЖДУНАРОДНЫЙ ПАТРИОТИЧЕСКИЙ ИНТЕРНЕТ-ПРОЕКТ

ЛЕКТОРИЙ ДОСТОЕВСКИЙ ВОЗДВИЖЕНКА, 1

Министерство обороны Российской Федерации

РОССИЙСКОЕ ВОЕННО ИСТОРИЧЕСКОЕ ОБЩЕСТВО
история.рф

ГЕРОИ И ПОДВИГИ

Летописи сообщают о призвании **Рюрика** и его братьев в 862 году.
Он должен был обеспечить новгородцам безопасность и справедливость в решении споров, поскольку не принадлежал ни к одному из местных родов и не мог быть уличен в предвзятости.
Вскоре его власть распространилась на все жившие вокруг Новгорода славянские и не славянские племена.
В 879 году князь Рюрик умер, а опекуном и фактическим правителем при его малолетнем сыне Игоре остался Олег.

Князь Олег – первый герой нашей истории в эпическом смысле этого слова.
В 882 году он захватил власть в Киеве, убив правивших там Аскольда и Дира – варягов, отделившихся когда-то от дружины Рюрика.
Так были объединены все славянские племена на важнейшем торговом пути «из варяг в греки».
Позже в 911 году силой оружия Олег добился от могущественной Византии выгодного для Руси торгового договора.

За мудрость и предусмотрительность современники прозвали Олега «Вещим».

Гордиться славою своих предков не только можно, но и должно, не уважать оной есть постыдное малодушие.

Александр Пушкин

Рюрик, Синеус и Трувор на картине Ильи Глазунова

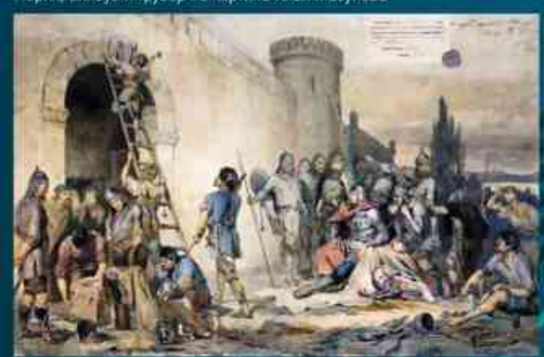

Олег прибивает щит к вратам Царьграда

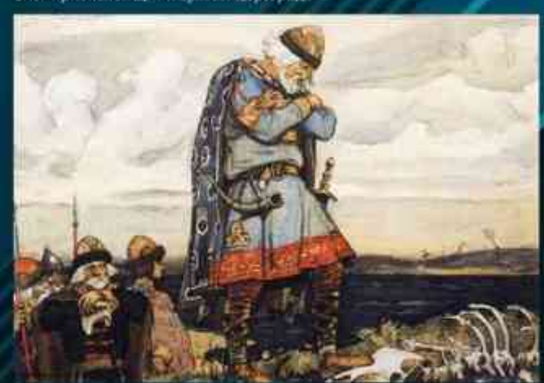

Князь Олег на иллюстрации Виктора Васнецова к «Песни о Вещем Олеге» А.С. Пушкина

Памятник Рюрику и Вещему Олегу в Старой Ладоге

КНЯЗЬ РЮРИК И КНЯЗЬ ОЛЕГ ВЕЩИЙ

ИСТОРИЯ.РФ ГЕРОИ И ПОДВИГИ
ОБРАЗОВАНИЕ-ВОЙНЫ.РФ
ГЕРОИ СТРАНЫ МЕЖДУНАРОДНЫЙ ПАТРИОТИЧЕСКИЙ ИНТЕРНЕТ-ПРОЕКТ
ЛЕКТОРИЙ ДОСТОЕВСКИЙ ВОЗДВИЖЕНКА, 1
Министерство обороны Российской Федерации

ГЕРОИ И ПОДВИГИ

Князь Владимир был сыном Святослава Игоревича – выдающегося полководца и храброго воина. Перед своим последним походом на войну с греками отец назначил Владимира наместником Новгорода, а его старшего брата Ярополка оставил вместо себя в Киеве. Еще один брат – Олег был поставлен управлять землями строптивых древлян. Поначалу, после гибели Святослава, братья уживались мирно, но в конце 970-х годов между ними разразилась усобица, победителем в которой оказался Владимир.

Прославившийся как решительный воитель, взявший штурмом Полоцк и подчинивший своей воле Киев, Владимир пытался соединить доставшееся ему древнерусское государство чем-то более долговечным, чем сила оружия. После попытки реформировать языческую веру и внимательного изучения религий соседних стран князь сделал выбор в пользу христианства.

Желая добиться почетного перехода в новую веру для себя и своей страны, Владимир предпринял поход против города Корсуни – центра византийских владений в Крыму. В обмен на возвращение Корсуни византийские императоры согласились отдать в жены русскому князю свою сестру Анну. Приняв христианство в Крыму, Владимир вернулся в Киев и в 988 году крестил его жителей и всю Русь.

По его же повелению была построена первая церковь – Десятинная. Всю свою оставшуюся жизнь князь Владимир являл собой пример ревностного и благочестивого христианина, и заслуженно почитается Русской Православной Церковью в чине равноапостольного святого, чьи воинские подвиги превзошёл главный подвиг – духовный.

Святый равноапостольный великий княже Владимире, моли Бога о нас.

Князь Владимир на картине «Крещение Руси» В. Васнецова

Картина Н. Рериха «Красные Паруса. Поход Владимира на Корсунь». 1900 г.

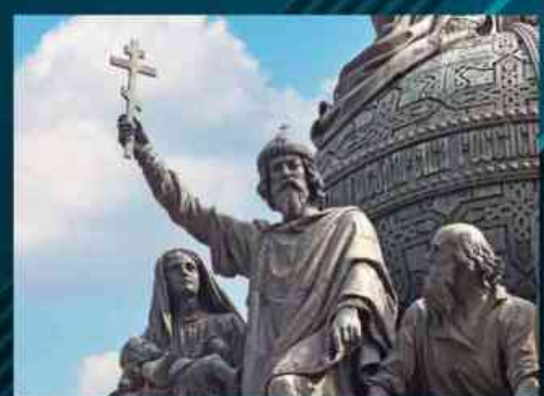

Владимир Креститель на памятнике «Тысячелетие России»
Скульптор М. Микешин

Памятник Владимиру Великому на Боровицкой площади. Установлен по инициативе РВИО и Правительства Москвы в 2016 г.
Скульптор С. Щербаков

КНЯЗЬ ВЛАДИМИР КРЕСТИТЕЛЬ

РОССИЙСКОЕ ВОЕННО ИСТОРИЧЕСКОЕ ОБЩЕСТВО
история.рф

ГЕРОИ И ПОДВИГИ

Александру Ярославичу довелось жить в очень непростое для Русской земли время, когда в страну вторгся могучий и беспощадный враг – монгольские орды под предводительством хана Батыя.

Молодой князь, с детства поставленный отцом на княжение в Новгороде, в 1240 году, когда ему исполнилось всего 18 лет, сумел во главе дружины отразить вторжение шведского отряда, высадившегося и рассчитывавшего закрепиться в устье Невы. Эта победа принесла Александру первую славу и прозвище «Невский», под которым он и вошел в историю.

Уже через два года, в 1242 году, Александр Ярославич на берегах и льду Чудского озера вместе с братом Андреем во главе суздальской дружины и новгородского ополчения разгромил войска Ливонского ордена крестоносцев, стремившегося подчинить земли Северо-Западной Руси своей власти и католической вере.

Не имея сил для борьбы с монголами, чья империя тогда простерлась от границ Руси до Китая, князь Александр рискнул жизнью и поездками в ставку Батыя на Волгу и в далекий Каракорум сумел добиться послаблений в жесткой политике завоевателей по отношению к Руси.

Наряду с ратными подвигами Александра Невского навсегда сохранится в памяти россиян его духовный подвиг – сохранение Русского Православия в дни, когда на него посягали жестокие язычники с Востока и лицемерные западные «единоверцы».

Кто к нам с мечом придет,
тот от меча и погибнет!
На том стояла и стоит
русская земля!

Александр Невский

Мемориальный комплекс «Александр Невский с дружиной», 2021 г.

Александр Невский (Царский титулярник 1672 года)

Николай Черкасов в образе Александра Невского
(фильм С. Эйзенштейна «Александр Невский», 1938 г.)

АЛЕКСАНДР НЕВСКИЙ

ИСТОРИЯ.РФ ГЕРОИ И ПОДВИГИ
ОБРАЗЫВОЙНЫ.РФ
ГЕРОИ СТРАНЫ МЕЖДУНАРОДНЫЙ ПАТРИОТИЧЕСКИЙ ИНТЕРНЕТ-ПРОЕКТ
ЛЕКТОРИЙ ДОСТОЕВСКИЙ ВОЗДВИЖЕНКА, 1
Министерство обороны Российской Федерации

РОССИЙСКОЕ ВОЕННО ИСТОРИЧЕСКОЕ ОБЩЕСТВО
история.рф

ГЕРОИ И ПОДВИГИ

Дмитрий Иванович стал князем Московским в 1359 году в возрасте 9 лет. Обычно ребенок во главе государства – удобный повод для соседей решить спорные вопросы в свою пользу. Ярлык великого князя Владимирского впервые за долгие годы был передан ханами не московскому князю.

Но поддержка Митрополита Всея Руси Алексия, фактически вставшего во главе Московского княжества в годы малолетства Дмитрия, помогла ему сохранить и даже приумножить влияние этого наметившегося центра собирания русских земель. Уже в 1363 году ярлык на Великое Владимирское княжение был возвращен Московскому князю.

В 1360 – начале 1370-х гг. Московское княжество выдержало борьбу с могущественным литовским князем Ольгердом, несколько раз организовывавшим против него безуспешные походы.

Во второй половине 1370-х годов Дмитрий Иванович возглавил борьбу русских земель против Золотой Орды. В 1378 году русское войско под командованием Московского князя разбило ордынцев на реке Воже, а в 1380 году в тяжелом сражении на Куликовом поле была одержана победа над главными силами Золотой Орды во главе с Мамаем. Благодаря этой победе за Дмитрием Ивановичем закрепилось прозвище Донской.

Имена героев Куликова поля – князей Дмитрия Донского, Дмитрия Боброка Волынского, Владимира Серпуховского, иноков-воинов Александра Пересвета и Андрея Осляби, наравне с именами святых митрополита Алексия и игумена Сергия Радонежского – духовных собирателей Руси, навсегда должны остаться в памяти россиян.

Братья! Умрем за Отечество.
Слово мое, да будет делом!
Бог нам прибежище и сила.

Дмитрий Донской

Дмитрий Донской в битве на реке Воже
И. Комов

Музей-заповедник «Куликово поле»

Дмитрий Донской (Царский титулярник 1672 года)

Дмитрий Донской на памятнике «Тысячелетие России» в г. Великом Новгороде

ДМИТРИЙ ДОНСКОЙ

ИСТОРИЯ.РФ ГЕРОИ И ПОДВИГИ
ОБРАЗЫ ВОЙНЫ.РФ
ГЕРОИ СТРАНЫ МЕЖДУНАРОДНЫЙ ПАТРИОТИЧЕСКИЙ ИНТЕРНЕТ-ПРОЕКТ
ЛЕКТОРИЙ ДОСТОЕВСКИЙ ВОЗДВИЖЕНКА, 1
Министерство обороны Российской Федерации

ГЕРОИ И ПОДВИГИ

Казачий атаман **Ермак Тимофеевич** под начальством князя Дмитрия Хворостинина проявил храбрость в заключительных сражениях Ливонской войны. В 1581 году ему довелось поучаствовать в разгроме иностранных наемников польского короля в битве под Шкловом, а затем остановить шведское нашествие в битве под Лялицами.

Его судьба и судьба всей России круто повернулась, когда купцы Строгановы пригласили Ермака с отрядом из около 500 человек для защиты русских владений на Урале от нападений Сибирского хана Кучума.

Очень быстро Ермак сменил оборонительную тактику на наступательную, и его дружина, перейдя Каменный Пояс (как тогда называли Урал), вступила в пределы Сибирского ханства. В тяжелой борьбе не только с превосходящими войсками Кучума, но и с суровой природой Ермак показал себя выдающимся полководцем и организатором, искусным дипломатом. Один за другим сибирские народы переходили на сторону русских; особенно этот процесс ускорился после взятия в 1582 году столицы Кучума – города Кашлыка и бегства его самого. Успехи казаков оценил и царь Иван Грозный, благосклонно принявший их посольство и направивший Ермаку подмогу и военные припасы.

Процесс присоединения Сибири не остановила даже гибель Ермака в 1585 году. В народных преданиях его образ среди героев по значимости может сравниться только с легендарным богатырем Ильей Муромцем.

Ермак, избранный единожды верховным начальником своею собратею, умел над ними удержать свою власть во всех противных и неприязненных ему случаях: ибо если нужно всегда утвержденное и наследованное мнение, чтобы владычествовать над множеством, то нужно величие духа или же изящность почитаемого какого-либо качества, чтобы уметь повелевать своею собратею.

А.Н. Радищев, «Слово о Ермаке»

Гибель Ермака. 1584 г. Б. Чорников

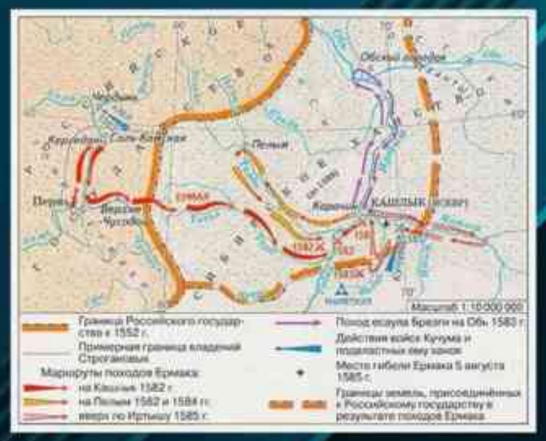

Карта походов Ермака

Покорение Сибири Ермаком. В.И. Суриков

Ермак Тимофеевич, покоритель Сибири. Лубок XIX в.

ЕРМАК ТИМОФЕЕВИЧ

РОССИЙСКОЕ ВОЕННО ИСТОРИЧЕСКОЕ ОБЩЕСТВО
истории.рф

ГЕРОИ И ПОДВИГИ

Трагическое для России Смутное время породило множество героев. Никогда из памяти нашего народа не изгладятся имена Патриарха Гермогена, воеводы Михаила Шеина, князя Михаила Скопина-Шуйского, крестьянина Ивана Сусанина и многих других, но **Кузьма Минин и Дмитрий Пожарский** выделяются даже в этом блестящем ряду.

Князь Дмитрий Пожарский, чей род восходит к самому Рюрику, храбро сражался и против самозванцев, и против поляков, но его сил, как и сил всех русских служивых людей - профессиональных воинов, не хватало на то, чтобы победить многочисленных внешних и внутренних врагов. Осенью 1611 года князь Пожарский восстанавливал здоровье в селе Юрино после тяжелого ранения, полученного им в рядах первого ополчения в боях с поляками в Москве, когда к нему прибыло посольство нижегородцев с призывом возглавить второе ополчение.

Вдохновителем и главным организатором второго ополчения стал нижегородский купец Кузьма Минин - один из тех народных лидеров, которые всегда возникают в тяжелейшие моменты российской истории.

Второму ополчению под командованием Пожарского и Минина удалось снять осаду с Троице-Сергиева Монастыря, блокировать польский гарнизон в Кремле и отразить попытку гетмана Ходкевича прорваться к осажденным. Капитуляция 26 октября (5 ноября) 1612 года польских войск в Кремле стала если не завершающим эпизодом Смуты, то одним из решающих эпизодов для сохранения государства Российского.

История назвала Минина и Пожарского «спасителями Отечества»: отдадим справедливость их усердию, не менее и гражданам, которые в сие решительное время действовали с удивительным единодушием.

Николай Карамзин

Памятник гражданину Минину и князю Пожарскому
Скульптор И. Мартос

Москва, ул. Волхонка, 6

КУЗЬМА МИНИН И ДМИТРИЙ ПОЖАРСКИЙ

ИСТОРИЯ.РФ ГЕРОИ И ПОДВИГИ
ОБРАЗЫ ВОЙНЫ.РФ
ГЕРОИ СТРАНЫ МЕЖДУНАРОДНЫЙ ПАТРИОТИЧЕСКИЙ ИНТЕРНЕТ-ПРОЕКТ
ЛЕКТОРИЙ ДОСТОЕВСКИЙ ВОЗДВИЖЕНКА, 1
Министерство обороны Российской Федерации

РОССИЙСКОЕ ВОЕННО ИСТОРИЧЕСКОЕ ОБЩЕСТВО
история.рф

ГЕРОИ И ПОДВИГИ

Будущий император родился 30 мая (9 июня) 1672 года в Москве.

Он был сыном царя Алексея Михайловича от второго брака с царицей Натальей Кирилловной Нарышкиной. После смерти отца, когда Петру было четыре года, опекуном стал его сводный брат и новый царь Фёдор Алексеевич.

В 1682 году, после смерти Фёдора Алексеевича, 10-летний Петр и его брат Иван были провозглашены царями. Но фактически управление взяла на себя их старшая сестра – царевна Софья Алексеевна. Петр и его мать вынуждены были отдалиться от двора и переехать в село Преображенское.

В 1689 году Петру удалось отстранить сестру от управления страной, а с 1696 года после смерти брата он правил Россией единолично.

Боевое крещение Петр принял в Азовских походах, второй из которых закончился взятием этой важнейшей крепости в устье Дона.

Главной войной в жизни Петра I стала Северная война со Швецией 1700-1721 годов. Царь лично принимал участие в ключевых сражениях на суше и на море. Победы при Лесной в 1708 году, Полтаве в 1709 году и в Гангутском бою 1714 года были одержаны под его фактическим командованием.

После подписания мира со Швецией Петр I получил от Сената прозвание Великого, титул императора и «отца Отечества», а Россия была провозглашена империей.

Делайте добро Отечеству, служите ему верой и правдой.

Пётр I

Памятник Петру I «Медный всадник», г. Санкт-Петербург

Портрет Петра I. Художник Г. Кнеллер, 1698 г.

Вензель Петра I

ПЁТР ВЕЛИКИЙ

ИСТОРИЯ.РФ ГЕРОИ И ПОДВИГИ
ОБРАЗОВАНИЕ-ВОЙНЫ.РФ
ГЕРОИ СТРАНЫ МЕЖДУНАРОДНЫЙ ПАТРИОТИЧЕСКИЙ ИНТЕРНЕТ-ПРОЕКТ
ЛЕКТОРИЙ ДОСТОЕВСКИЙ ВОЗДВИЖЕНКА, 1
Министерство обороны Российской Федерации

РОССИЙСКОЕ ВОЕННО ИСТОРИЧЕСКОЕ ОБЩЕСТВО
история.рф

ГЕРОИ И ПОДВИГИ

Великий русский полководец. Не знал поражений в битвах.

Точные дата и место рождения Александра Суворова неизвестны, но он появился на свет около 1730 года в семье генерала.

Боевое крещение А.Суворов принял на полях Семилетней войны 1756-1763 годов. В 1769 – 1772 гг. во время войны с Барской конфедерацией Суворов командовал различными отрядами численностью до бригады. В январе 1770 года Суворову было присвоено звание генерал-майора. Он выиграл несколько битв против поляков, получил свою первую награду – орден Св. Анны

Отличился Александр Суворов и в русско-турецкой войне 1768-1774 годов.

В ходе войны 1787-1791 годов он одержал свои самые громкие победы над турками: при Кинбурне (1787), Рымнике (1789) и при штурме крепости Измаил (1790), был удостоен графского титула с почетной приставкой к фамилии «Рымникский».

В 1794 году после штурма предместья Варшавы – Праги, Екатерина II произвела Александра Суворова в генерал-фельдмаршалы.

В 1799 году русские войска под командованием Суворова предприняли Итальянский и Швейцарский походы против войск революционной Франции. За этот подвиг Александр Суворов был удостоен высшего чина – генералиссимуса и титула князя Италийского.

Мы – русские,
и поэтому мы победим.

Александр Суворов

Переход Суворова через Альпы. В. Суриков

Александр Суворов в селе Кончанском
Художник И. Сотницкий

Орден Суворова I степени. Учреждён 29 июля 1942 г.

Памятник Генералиссимусу Александру Васильевичу Суворову в с. Кистыш Владимирской обл. Открыт РВИО в 2020 г.

АЛЕКСАНДР СУВОРОВ

ИСТОРИЯ.РФ ГЕРОИ И ПОДВИГИ
ОБРАЗОВАНИЕ-ВОЙНЫ.РФ
ГЕРОИ СТРАНЫ МЕЖДУНАРОДНЫЙ ПАТРИОТИЧЕСКИЙ ИНТЕРНЕТ-ПРОЕКТ
ЛЕКТОРИЙ ДОСТОЕВСКИЙ ВОЗДВИЖЕНКА, 1
Министерство обороны Российской Федерации

РОССИЙСКОЕ ВОЕННО ИСТОРИЧЕСКОЕ ОБЩЕСТВО
история.рф

ГЕРОИ И ПОДВИГИ

Великий русский флотоводец, адмирал, командующий Черноморским флотом.
Не знал поражений в морских битвах.

Будущий адмирал родился 13 (24) февраля 1744 года (по другим данным в 1745 г.) в с. Бурнаково (ныне Тутаевский район Ярославской области).

Ф.Ф. Ушаков окончил Морской кадетский корпус, служил на Балтийском флоте, в составе Донской (Азовской) флотилии участвовал в русско-турецкой войне 1768-1774 гг.

С 1783 года на Черноморском флоте наблюдал за постройкой кораблей в Херсоне, участвовал в строительстве главной базы в Севастополе.

В бою у о. Фидониси (1788), командуя авангардом эскадры, Ушаков нанес поражение превосходящим силам турок и в 1789 году был произведен в контр-адмиралы. В марте 1790 года Ф.Ф. Ушаков был назначен командующим Черноморским флотом.

Во главе Черноморского флота одержал блестящие победы над турецким флотом в керченском морском сражении, у о. Тендра (1790) и у мыса Калиакрия (1791), прибегнув к созданной им новой маневренной тактике, принципиально отличавшейся от принятой в то время линейной тактики.

В 1793 году Фёдор Фёдорович Ушаков был произведен в вице-адмиралы. Во время средиземноморского похода 1798-1800 гг. он снова проявил себя как крупный флотоводец, искусный политик и дипломат.

В 2004 году Архиерейский собор Русской Православной Церкви причислил Фёдора Ушакова к общецерковным святым в лике праведных.

Не отчаивайтесь! Сии грозные бури обратятся к славе России. Вера, любовь к Отечеству и приверженность к престолу восторжествует. Мне немного остается жить – не страшусь смерти, желаю только увидеть новую славу любезного Отечества!

Фёдор Ушаков

«Встреча Ф. Ф. Ушакова и А.В. Суворова в Севастополе». В. Исхаки

Памятник Ф.Ушакову у подножия крепости Нео-Кастро, остров Корфу

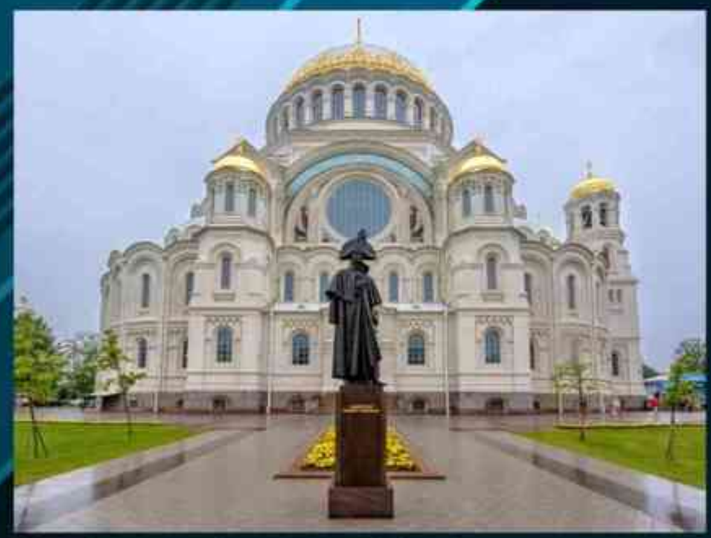

Памятник Федору Ушакову у Морского Никольского Собора в Кронштадте

ФЁДОР УШАКОВ

ИСТОРИЯ.РФ ГЕРОИ И ПОДВИГИ
ОБРАЗОВАНИЕ.РФ
ГЕРОИ СТРАНЫ МЕЖДУНАРОДНЫЙ ПАТРИОТИЧЕСКИЙ ИНТЕРНЕТ-ПРОЕКТ
ЛЕКТОРИЙ ДОСТОЕВСКИЙ ВОЗДВИЖЕНКА, 1
Министерство обороны Российской Федерации

РОССИЙСКОЕ ВОЕННО ИСТОРИЧЕСКОЕ ОБЩЕСТВО
история.рф

ГЕРОИ И ПОДВИГИ

Александр I родился 12 декабря 1777 года. Сын императора Павла I, брат императора Николая I, внук Екатерины Великой.

Пришел к власти в ходе дворцового переворота, совершившегося в ночь с 11 на 12 марта 1801 года. Молодой 23-летний император был сложной и противоречивой натурой. Политическое сознание Александра менялось на протяжении его правления: от либерального политика до ярого консерватора. Начало правления Александра I связано с реформированием системы государственного управления. Но столкновение с Наполеоном прекратило мирный ход преобразований в Российской Империи. Агрессивные планы Наполеона заставили Александра I выступить против него. Сражения у села Бородино, под Малоярославцем, при переправе через реку Березина – стали ключевыми в ходе Отечественной войны 1812 года.

В ходе Заграничного похода русской армии 1813-1814 гг. Наполеон был повержен. 31 марта 1814 года эскадроны кавалерии во главе с императором Александром I триумфально вступили в столицу Франции. Отечественная война 1812 года продемонстрировала единение всех сословий в борьбе с иностранной агрессией, явилась важнейшим фактором формирования самосознания русского народа. Именно Россия во главе с Александром I смогла остановить непобедимую армию Наполеона Бонапарта.

Возвратитесь в армию, скажите нашим храбрецам, объявляйте всем моим верноподданным везде, где вы проезжать будете, что, если у меня не останется ни одного солдата, я стану во главе моего дорогого дворянства и моих добрых крестьян и пожертвую всеми средствами империи... я отращу себе бороду и лучше соглашусь питаться картофелем с последним из моих крестьян, нежели подпишу позор моего Отечества.

Александр I после получения известия о пожаре Москвы, 1812 г.

Памятник Александру I в Александровском саду

Конный портрет Александра I. О. Кипренский

Русская армия вступает в Париж, 1814 г.

АЛЕКСАНДР I

ИСТОРИЯ.РФ ГЕРОИ И ПОДВИГИ
ОБРАЗОВАНИЕ-ВОЙНЫ.РФ
ГЕРОИ СТРАНЫ МЕЖДУНАРОДНЫЙ ПАТРИОТИЧЕСКИЙ ИНТЕРНЕТ-ПРОЕКТ
ЛЕКТОРИЙ ДОСТОЕВСКИЙ ВОЗДВИЖЕНКА, 1
Министерство обороны Российской Федерации

РОССИЙСКОЕ ВОЕННО ИСТОРИЧЕСКОЕ ОБЩЕСТВО
история.рф

ГЕРОИ И ПОДВИГИ

Великий русский полководец. Граф, светлейший князь Смоленский. Генерал-фельдмаршал. Главнокомандующий Русской армией во время Отечественной войны 1812 года. Ученик А.В. Суворова.

Будущий генерал-фельдмаршал и князь Смоленский родился в Петербурге в семье Иллариона Матвеевича Голенищева-Кутузова, представителя старинного боярского рода, чьи корни уходят в XIII век.

Впервые отличился в 1765 и 1769 гг., разгромив поляков-конфедератов. В 1790 году он участвует в штурме Измаила, одним из первых ворвавшись в крепость. Дважды Кутузов был на волосок от смерти: в июле 1774 года в бою близ деревни Шумы был тяжело ранен (потерял правый глаз); а летом 1788 года в боях за Очаков был вторично ранен в голову.

8 августа 1812 года был издан высочайший рескрипт о назначении Кутузова главнокомандующим в войне с Наполеоном. Под руководством Кутузова русские войска дали неприятелю знаменитое Бородинское сражение. Однако после этого он приказал своим войскам отступить вглубь России. Эта стратегия стала спасением для русской армии, а для французов – погибелью.

14-17 ноября 1812 года на реке Березина, под Борисовым, отступающей французской армии был нанесен последний удар. После переправы и сражения по обоим берегам реки у Наполеона осталось всего 8 800 солдат. Это был конец «Великой Армии» и триумф М.И. Кутузова как полководца и «Спасителя Отечества».

Знаю, что ответственность падет на меня, но жертвую собою для блага Отечества. Повелеваю отступить!

Михаил Кутузов

Москва, ул. Волхонка 5/6, стр. 4

Кутузов во время Бородинской битвы. А. Шепелюк

Портрет Михаила Илларионовича Кутузова. Д. Дау

Главный Монумент Героям Бородинского сражения. Бородинское поле

МИХАИЛ КУТУЗОВ

ИСТОРИЯ.РФ ГЕРОИ И ПОДВИГИ
ОБРАЗЫВОЙНЫ.РФ
ГЕРОИ СТРАНЫ МЕЖДУНАРОДНЫЙ ПАТРИОТИЧЕСКИЙ ИНТЕРНЕТ-ПРОЕКТ
ЛЕКТОРИЙ ДОСТОЕВСКИЙ ВОЗДВИЖЕНКА, 1
Министерство обороны Российской Федерации

РОССИЙСКОЕ ВОЕННО ИСТОРИЧЕСКОЕ ОБЩЕСТВО
история.рф

ГЕРОИ И ПОДВИГИ

Выдающийся российский полководец, военный министр, генерал-фельдмаршал, командующий Русской армией на начальном этапе Отечественной войны 1812 года и командующий объединенной русско-прусской армией в заграничном походе 1813-1814 гг.

Отечественная война 1812 года стала самой яркой страницей в военной биографии Михаила Барклая-де-Толли. Зная стратегию императора Наполеона – разбить противника в генеральном сражении на границе и принудить его к миру – Барклай начинает отступление, чтобы соединить распыленные русские силы и не дать французским маршалам разбить их по частям. Подобные действия встречают протест как среди генералитета, так и среди офицеров и солдат.

После окончания Отечественной войны и в связи с вступлением русских войск в Германию Барклай снова был вызван в действующую армию.

18 марта 1814 года Барклай-де-Толли был произведен в генерал-фельдмаршалы.

После заключения мира и по возвращению армии в Россию Барклай-де-Толли был возведен в княжеское достоинство.

Стоическое лицо Барклая есть одно из замечательнейших в нашей истории.

Александр Пушкин

Генерал от инфантерии, князь, герой Отечественной войны 1812 года. «Лев русской армии». Потомок грузинского царского дома Багратионов.

Походы 1799 года принесли Багратиону славу ученика и последователя А.В. Суворова, который характеризовал его как «наиотличнейшего генерала и достойного высших степеней».

С августа 1811 года Багратион – главнокомандующий Подольской армией, переименованной в марте 1812 года во 2-ю Западную армию.

Полки Багратиона отразили все атаки армии Наполеона. Но французы, используя численный перевес, еще более усилили натиск на русских. В критический момент боя Багратион лично повел свои войска в атаку на наседающего неприятеля. Осколок ядра раздробил генералу большеберцовую кость левой ноги. От предложенной врачами эвакуации князь отказался.

Умер от гангрены в имении кн. Б.А. Голицына. Первоначально похоронен в церкви с. Сима, в 1839 году по инициативе Д.В. Давыдова прах Багратиона перенесён на Бородинское поле и погребён на батарее Раевского рядом с Главным монументом.

Я на всё решусь, чтобы только ещё иметь счастье видеть славу России, и последнюю каплю крови пожертвую её благосостоянию.

Пётр Багратион

МИХАИЛ БАРКЛАЙ-ДЕ-ТОЛЛИ

ПЁТР БАГРАТИОН

ИСТОРИЯ.РФ ГЕРОИ И ПОДВИГИ
ОБРАЗЫ ВОЙНЫ.РФ
ГЕРОИ СТРАНЫ МЕЖДУНАРОДНЫЙ ПАТРИОТИЧЕСКИЙ ИНТЕРНЕТ-ПРОЕКТ
ЛЕКТОРИЙ ДОСТОЕВСКИЙ ВОЗДВИЖЕНКА, 1
Министерство обороны Российской Федерации

РОССИЙСКОЕ ВОЕННО ИСТОРИЧЕСКОЕ ОБЩЕСТВО
истории.рф

ГЕРОИ И ПОДВИГИ

Российский адмирал, герой обороны Севастополя 1854–1855 гг., занимающий среди замечательных русских флотоводцев исключительное место как один из самых ярких представителей школы русского военного искусства.

Будущий адмирал родился в имении Городок Смоленской губернии.

П. Нахимов отличился в Наваринском сражении 1827 года, командуя батареей на линейном корабле «Азов». Во время русско-турецкой войны 1828-1829 гг. командовал корветом «Наварин», в составе российской эскадры участвовал в блокаде пролива Дарданеллы.

В Крымской войне 1853–1856 гг., командуя эскадрой, Нахимов обнаружил и заблокировал главные силы турецкого флота в Синопской бухте и 18(30) ноября разгромил их в Синопском сражении 1853 года.

В ходе Обороны Севастополя П. Нахимов проявлял хладнокровие и выдержку, подавал пример мужества и бесстрашия, воодушевлял защитников города на подвиги. Во время одного из объездов передовых укреплений был смертельно ранен на Малаховом кургане.

Жизнь каждого принадлежит Отечеству, и не удальство, а только истинная храбрость приносит ему пользу.

Павел Нахимов

Памятник П. Нахимову, Севастополь

Тяжелый атомный крейсер Северного флота «Адмирал Нахимов»

Орден Нахимова I степени

Художественный фильм «Адмирал Нахимов», 1946 г.

ПАВЕЛ НАХИМОВ

ИСТОРИЯ.РФ ГЕРОИ И ПОДВИГИ
ОБРАЗОВАНИЕ-ВОЙНЫ.РФ
ГЕРОИ СТРАНЫ МЕЖДУНАРОДНЫЙ ПАТРИОТИЧЕСКИЙ ИНТЕРНЕТ-ПРОЕКТ
ЛЕКТОРИЙ ДОСТОЕВСКИЙ ВОЗДВИЖЕНКА, 1
Министерство обороны Российской Федерации

РОССИЙСКОЕ ВОЕННО ИСТОРИЧЕСКОЕ ОБЩЕСТВО
истории.рф

ГЕРОИ И ПОДВИГИ

Выдающийся русский военачальник и стратег, генерал-адъютант (1878 г.), генерал от инфантерии (1881 г.). Участник Среднеазиатских завоеваний Российской империи и Русско-турецкой войны 1877–1878 гг., освободитель Болгарии. В историю вошел с прозванием «Белый генерал» (тур. Ак-Паша).

Родился в 1843 году в Санкт-Петербурге. В 1868 году окончил Николаевскую академию Генштаба. Участвовал в Хивинском походе 1873 г. и Кокандских походах 1875–1876 гг.

Пик карьеры М.Д. Скобелева пришелся на русско-турецкую войну 1877–1878 гг., целью которой было освобождение православных народов от притеснений Османской империи.

Отличился во время осады Плевны в 1877 году. В ходе 2-го штурма этой крепости, командуя отдельным отрядом, 18(30) июля фактически спас при отступлении своими активными действиями левое крыло российской армии.

После окончания русско-турецкой войны «Белый генерал» командовал корпусом, но вскоре снова был направлен в Среднюю Азию, где в 1880–1881 гг. руководил Ахал-Текинской военной экспедицией, в результате которой войсками Скобелева был занят Ашхабад.

На похоронах М.Д. Скобелева от академии Генерального штаба к гробу был возложен венок с надписью: **«Герою Михаилу Дмитриевичу Скобелеву, полководцу, Суворову равному».**

Убедите солдат на деле,
что вы о них вне боя отечески заботливы,
что в бою – сила, и для вас ничего не будет невозможного.

Михаил Скобелев

Памятник М.Д. Скобелеву в сквере перед зданием Военной академии Генерального штаба ВС РФ. Открыт РВИО в 2014 г.

Портрет генерала М.Д. Скобелева. К. Мидлетонъ

«Генерал М. Д.Скобелев на коне»
Н. Дмитриев-Оренбургский

МИХАИЛ СКОБЕЛЕВ

РОССИЙСКОЕ ВОЕННО ИСТОРИЧЕСКОЕ ОБЩЕСТВО
история.рф

ГЕРОИ И ПОДВИГИ

Петр Нестеров родился в 1887 году в Нижнем Новгороде в офицерской семье.

Он успешно окончил Нижегородский кадетский корпус и Михайловское артиллерийское училище.

В чине подпоручика П. Нестеров служил в 9-й Восточно-Сибирской стрелковой артиллерийской бригаде. В этот период он разработал правила для корректирования стрельбы из аэростата.

В 1913 году он окончил авиационный отдел Офицерской Воздухоплавательной школы.

27 августа [9 сентября] 1913 года над Сырецким полем киевского аэродрома на самолете «Ньюпор-4» Петр Нестеров совершил «мертвую петлю» – фигуру высшего пилотажа, за которой с тех пор закрепилось еще одно название – «петля Нестерова».

В 1914 году с началом Первой мировой войны Петр Нестеров командовал авиационным отрядом на Юго-Западном фронте, лично осуществляя операции по авиаразведке и бомбометанию.

26 августа [8 сентября] 1914 года штабс-капитан Петр Нестеров ценой собственной жизни совершил свой последний подвиг: впервые в истории авиации им был применен таран, в результате которого был сбит австрийский разведывательный самолёт.

Одного хочу лишь я,
Свою петлю осуществляя, –
Чтоб эта мертвая петля
Была бы в воздухе живая.

Не мир хочу я удивить,
Не для забавы иль задора,
Я вас хочу лишь убедить,
Что в воздухе везде опора!

Пётр Нестеров

Константин Недорубов родился в 1889 году в х. Рубежный ст. Березовской Усть-Медведицкого округа Области Войска Донского.

В годы Первой мировой войны стал полным Георгиевским кавалером.

В годы Гражданской войны ему, подобно Григорию Мелехову – герою «Тихого Дона» Михаила Шолохова, пришлось повоевать и за белых, и за красных.

В годы Великой Отечественной войны в октябре 1941 года К.И. Недорубов сформировал кавалерийский эскадрон из добровольцев и стал его командиром. Вместе с ним в эскадроне служил и его сын Николай.

Гвардии лейтенант К.И. Недорубов проявил беспримерное мужество в оборонительных сражениях на Кубани начального этапа битвы за Кавказ. В результате внезапных налётов на противника 28 и 29 июля 1942 года в районе хуторов Победа и Бирючий Азовского района Ростовской области, 2 августа 1942 года под станицей Кущёвская Краснодарского края, 5 сентября 1942 года в районе станицы Куринская и 16 октября 1942 года – у села Маратуки его эскадрон уничтожил до 800 солдат и офицеров противника.

26 октября 1943 года гвардии лейтенанту Константину Недорубову было присвоено звание Герой Советского Союза.

В свободные от боев минуты старые казаки-гвардейцы-донцы всегда с уважением и любовью говорят о седовлосом командире эскадрона – ополченце гвардии лейтенанте Недорубове К.И., бесконечно любящем свою мать – Родину.

Из Наградного листа
на присвоение звания Герой Советского Союза

ПЁТР НЕСТЕРОВ

КОНСТАНТИН НЕДОРУБОВ

ИСТОРИЯ.РФ ГЕРОИ И ПОДВИГИ
ОБРАЗЫВОЙНЫ.РФ
ГЕРОИ СТРАНЫ МЕЖДУНАРОДНЫЙ ПАТРИОТИЧЕСКИЙ ИНТЕРНЕТ-ПРОЕКТ
ЛЕКТОРИЙ ДОСТОЕВСКИЙ ВОЗДВИЖЕНКА, 1
Министерство обороны Российской Федерации

РОССИЙСКОЕ ВОЕННО ИСТОРИЧЕСКОЕ ОБЩЕСТВО
история.рф

ГЕРОИ И ПОДВИГИ

Георгий Жуков

Но я убежден: время не имеет власти над величием всего, что мы пережили в войну. Человек, переживший однажды большие испытания и победивший, будет всю жизнь потом черпать силы в этой победе.

Константин Рокоссовский

Это величайшее счастье для солдата – сознание того, что ты выполнил свой солдатский долг, долг тяжкий и благородный, выше которого нет ничего на земле!

Иван Конев

Если знать все, что они видели и пережили, сосчитать все тяготы и невзгоды, перенесенные ими, то с такими солдатами можно было не только брать Берлин – с ними можно было штурмовать небо.

МАРШАЛЫ ПОБЕДЫ

ИСТОРИЯ.РФ ГЕРОИ И ПОДВИГИ

ОБРАЗЫВОЙНЫ.РФ

ГЕРОИ СТРАНЫ МЕЖДУНАРОДНЫЙ ПАТРИОТИЧЕСКИЙ ИНТЕРНЕТ-ПРОЕКТ

ЛЕКТОРИЙ ДОСТОЕВСКИЙ ВОЗДВИЖЕНКА, 1

Министерство обороны Российской Федерации

РОССИЙСКОЕ ВОЕННО ИСТОРИЧЕСКОЕ ОБЩЕСТВО
истории.рф

ГЕРОИ И ПОДВИГИ

Михаил Ефремов родился в 1897 году в г. Тарусе Калужской губернии. Участник Первой мировой и Гражданской войн.

В решающие месяцы Битвы за Москву войска 33-й армии под командованием М.Г. Ефремова освободили от немецко-фашистских захватчиков Наро-Фоминск, Боровск и Верею.

В конце января 1942 года, прорываясь в тыл противника с целью освобождения Вязьмы, части армии М.Г. Ефремова были окружены. Более двух месяцев генерал-лейтенант Ефремов продолжал руководить частями армии в «котле». В последний самолёт, которому удалось сесть на ещё контролируемой 33-й армией территории, Ефремов приказал погрузить знамена и раненых, возглавив прорыв остатков своей армии из «котла».

19 апреля 1942 года тяжелораненый командарм застрелился, предпочтя смерть плену. В 1943 году его останки были торжественно перезахоронены в Вязьме.

31 декабря 1996 года генерал-лейтенанту Михаилу Григорьевичу Ефремову было посмертно присвоено звание Герой Российской Федерации.

В сентябре 2011 года Патриарх Кирилл дал разрешение на отпевание Михаила Ефремова, отметив в своей резолюции:
«Согласен с необходимостью возродить память о героической борьбе генерала Михаила Ефремова и о его верности Родине и солдатскому братству».

Командовал войсками армии в окружении, и если случится, то и умирать буду с бойцами.

Генерал-лейтенант
Михаил Ефремов

Герой Гражданской войны М.Г. Ефремов с любимой лошадью. Азербайджан, 1920 г.

Первый заместитель Наркома обороны, Маршал Советского Союза С.М. Буденный и командующий Орловским военным округом генерал-майор М.Г. Ефремов на учениях. 1938 г.

М.И. Калинин вручает орден Ленина комкору М.Г. Ефремову. Довоенный снимок

Памятник генерал-лейтенанту Михаилу Ефремову и воинам 33-й армии. Открыт РВИО в Москве 7 ноября 2022 г.

МИХАИЛ ЕФРЕМОВ

ИСТОРИЯ.РФ ГЕРОИ И ПОДВИГИ

ОБРАЗОВАНИЕ-ВОЙНЫ.РФ

ГЕРОИ СТРАНЫ МЕЖДУНАРОДНЫЙ ПАТРИОТИЧЕСКИЙ ИНТЕРНЕТ-ПРОЕКТ

ЛЕКТОРИЙ ДОСТОЕВСКИЙ ВОЗДВИЖЕНКА, 1

Министерство обороны Российской Федерации

РОССИЙСКОЕ ВОЕННО ИСТОРИЧЕСКОЕ ОБЩЕСТВО
история.рф

ГЕРОИ И ПОДВИГИ

В историю Сталинградской битвы навсегда вписано имя командующего 62-й армией Василия Ивановича Чуйкова.

В ожесточенных боях за Сталинград В.И. Чуйков постоянно находился на правом берегу Волги, его командный пункт располагался практически на переднем крае обороны.

В апреле 1943 года за беспримерный массовый героизм личного состава 62-я армия была преобразована в 8-ю гвардейскую. Она с боями освобождала Украину, Белоруссию, Польшу. Бойцы 8-й гвардейской армии, имея за плечами огромный опыт уличных боёв в Сталинграде, весной 1945-го умело сражались на улицах Берлина.

Еще при жизни Василий Иванович оставил завещание быть упокоенным на Мамаевом кургане:

«...С того места слышится рев волжских вод, залпы орудий и боль сталинградских руин, там захоронены тысячи бойцов, которыми я командовал...».

Его воля была исполнена. Вместе с ним на Мамаевом кургане – «Главной высоте России» – покоятся более 34 тысяч защитников Сталинграда.

Маршал Советского Союза (1955),
дважды Герой Советского Союза (1944, 1945).

Есть в огромной России город,
которому отдано мое сердце...
Он вошел в историю как Сталинград.

Василий Чуйков

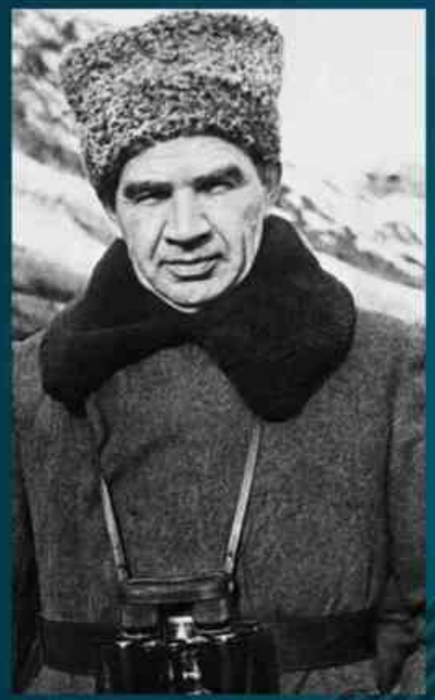

Командующий 62-й армией Василий Иванович Чуйков

Бои за Сталинград, 1942 г. Фото: Г. Зельма

Сталинград. В день победы 2-го февраля 1943 г.
Фото: Я. Ромкин

Мамаев курган, город-герой Волгоград

ВАСИЛИЙ ЧУЙКОВ

РОССИЙСКОЕ ВОЕННО ИСТОРИЧЕСКОЕ ОБЩЕСТВО
история.рф

ГЕРОИ И ПОДВИГИ

Зоя Космодемьянская родилась в 1923 году в с. Осино-Гай Тамбовской области.

Скромная девушка, мечтавшая поступать в Литературный институт – в тяжелейшие дни Московской битвы она стала разведчицей-диверсантом части особого назначения разведотдела штаба Западного фронта.
При выполнении боевого задания в д. Петрищево под Москвой была схвачена. Мужественно и гордо прошла свой мученический путь, не предав никого. Казнена 29 ноября 1941 года.

Зоя Космодемьянская вошла в историю как первая женщина – Герой Советского Союза периода Великой Отечественной войны (звание присвоено 16 февраля 1942 года, посмертно).

Фотогазета «Мы отомстим за тебя Зоя!», г. Керчь

Мама, если есть возможность, напиши хоть несколько строчек. Вернусь с задания, так приеду навестить домой.

Последнее письмо,
17 ноября 1941 г.

Зоя с мамой
Любовью Тимофеевной

Дом В.Кулик в д. Петрищево,
где Зоя провела последнюю ночь перед казнью.
Отреставрирован РВИО в 2016 г.

Вера Волошина родилась в 1919 году в г. Кемерово. Прямая, общительная, целеустремлённая, она увлечённо занималась спортом.

Осенью 1941 года Вера, как и Зоя Космодемьянская, стала разведчицей-диверсантом части особого назначения (в/ч № 9903).
При выполнении боевого задания была тяжело ранена. Будучи схваченной, она мужественно перенесла все допросы, совершив свой молчаливый подвиг.

Казнена в тот же самый день, что и Зоя – 29 ноября 1941 года.

6 мая 1994 года Вере Волошиной было посмертно присвоено звание Герой Российской Федерации.

Место казни Веры Волошиной
д. Головково, Наро-Фоминский р-н

Я сейчас на фронте, мамочка. Только не волнуйтесь, ничего страшного нет, и потом, смерть бывает только один раз. 15.X.41 г.

Из письма
В. Волошиной домой

Спортивная команда Московского института кооперативной торговли, 1937 г.

Клавдия Лукьяновна,
мама Веры Волошиной

ЗОЯ КОСМОДЕМЬЯНСКАЯ ВЕРА ВОЛОШИНА

ИСТОРИЯ.РФ ГЕРОИ И ПОДВИГИ
ОБРАЗОВАНИЕ.РФ
ГЕРОИ СТРАНЫ МЕЖДУНАРОДНЫЙ ПАТРИОТИЧЕСКИЙ ИНТЕРНЕТ-ПРОЕКТ
ЛЕКТОРИЙ ДОСТОЕВСКИЙ ВОЗДВИЖЕНКА, 1
Министерство обороны Российской Федерации

РОССИЙСКОЕ ВОЕННО ИСТОРИЧЕСКОЕ ОБЩЕСТВО
история.рф

ГЕРОИ И ПОДВИГИ

Владимир Бахирев родился в 1923 году в д. Малая Мясиха (ныне Ветлужского района Нижегородской области).
После окончания Рязанского пехотного училища в декабре 1941 года был направлен на фронт. Участвовал в боях под Москвой, Сталинградом, был дважды ранен, контужен.

Особо отличился в боях по ликвидации Никопольского плацдарма.
9 февраля 1944 года помощник начальника штаба 176-го гв. стрелкового полка В. Бахирев с двадцатью разведчиками форсировал реку Днепр. На правом берегу группа Бахирева вступила в неравный бой, отражая одну за одной контратаки противника, уничтожив 5 танков, до сотни солдат и офицеров врага. Будучи окружёнными, отстреливаясь до последнего, раненые капитан Бахирев и сержант Глобенко подорвали себя и гитлеровцев гранатами.

3 июня 1944 года гвардии капитану Владимиру Бахиреву было посмертно присвоено звание Герой Советского Союза.

Попав сам в окружение, вступил в бой с 15 немецкими солдатами, в котором уничтожил 10 человек. Тов. Бахирев в критический момент не отступил ни на шаг назад и в неравном бою пал смертью храбрых.

Из Наградного листа, 24 февраля 1944 г.

Выпускник Ветлужского техникума, 1941 г.

Бюст на Аллее Героев Рязанского высшего воздушно-десантного командного училища имени генерала армии В.Ф. Маргелова

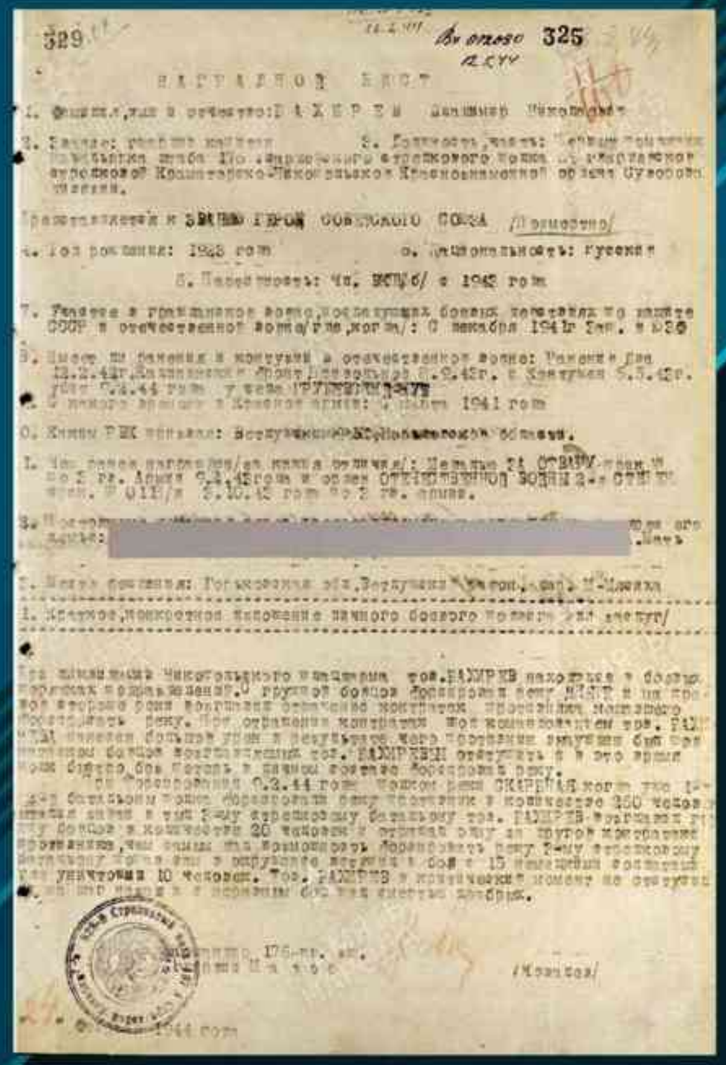

329 Вн отдел 325

НАГРАДНОЙ ЛИСТ

1. Фамилия, имя и отчество: БАХИРЕВ Владимир Николаевич
2. Звание: гвардии капитан 3. Должность, часть: Помощник начальника штаба 176-го Краснознаменного стрелкового полка 13 гвардейской стрелковой Кошевско-Никопольской Краснознаменной дважды Суворова дивизии.
4. Год рождения: 1923 год 5. Национальность: русский
6. Партийность: чл. ВКП(б) с 1942 года
7. Участие в гражданской войне, иностранных войнах, участие в войне СССР в отечественной войне/где, когда/: С декабря 1941 г. в РККА
8. Ранения в гражданской войне: Ранения, где 12.2.42 г. Калининский фронт, контузия 6.9.42 г. в Сталинграде 5.3.42 г. бой 9.4.44 года у села Грушевка
9. В какую армию в Красной армии: с июня 1941 года
10. Кем и чем награжден: Вступил в ВКП(б) в боях.
11. Чем ранее награжден/за какие отличия/: Медалью за оборону Москвы, медаль "За боевые заслуги" 9.4.42 года и орден Отечественной войны 2-й степени приказ № 011/н 8.10.43 года по 2 гв. армии.
12. Почему арестован/а, когда арестован/а, где арестован/а, кем арестован/а: [redacted]
13. Когда фашистами: Гитлеровцы оба Ветлужского р-она, обл. Н-Шахка
14. Краткое, конкретное изложение личного боевого подвига /кто, где, когда/

При выполнении Никопольского плацдарма тов. БАХИРЕВ находился в боевых порядках подразделений. С группой бойцов форсировал реку Днепр и на правом берегу второго дня вступил в ожесточенные контратаки противника, пытающегося сбросить реку. При отражении контратаки под командованием тов. БАХИРЕВА имелся больше трех в результате чего противник вынужден был отступить. Тов. БАХИРЕВ отступить в это время наших бойцов бой перешел в ближний боевой форсировать реку.

При форсировании 9.2.44 года, когда роты СКОРПИЯ могли так как батальоны полка форсировали реку противник в количестве 300 человек имелся взвод в тыл 2-му стрелковому батальону тов. БАХИРЕВ вырвался с группой бойцов в количестве 20 человек и отрезал ему путь. С группой преследования, чтобы выйти на помощь форсировать реку 2-му стрелковому батальону тов. БАХИРЕВ в окружение вместе с ним с 15 немецкими солдатами уничтожил 10 человек. Тов. БАХИРЕВ в критический момент не отступил ни на шаг назад и в неравном бою пал смертью храбрых.

/Монахов/

1944 год

Наградной лист, 24 февраля 1944 г.

ВЛАДИМИР БАХИРЕВ

ИСТОРИЯ.РФ ГЕРОИ И ПОДВИГИ
ОБРАЗЫВОЙНЫ.РФ
ГЕРОИ СТРАНЫ МЕЖДУНАРОДНЫЙ ПАТРИОТИЧЕСКИЙ ИНТЕРНЕТ-ПРОЕКТ
ЛЕКТОРИЙ ДОСТОЕВСКИЙ ВОЗДВИЖЕНКА, 1
Министерство обороны Российской Федерации

РОССИЙСКОЕ ВОЕННО ИСТОРИЧЕСКОЕ ОБЩЕСТВО
история.рф

ГЕРОИ И ПОДВИГИ

Екатерина Буданова родилась в 1916 году в д. Коноплянка Смоленской губернии.

В годы Великой Отечественной войны сражалась в небе над Сталинградом, Ростовом-на-Дону, принимала участие в боях по освобождению Донбасса. Е. Буданова воевала вместе с летчицей-асом истребительной авиации Лидией Литвяк и была её близкой подругой.

19 июля 1943 года Е. Буданова в составе группы истребителей прикрывала наши ИЛ-2, направлявшиеся на штурмовку немецких позиций Миус-фронта. Вблизи г. Антрацит Луганской области была атакована в небе тремя вражескими самолетами Ме-109. Летчица приняла неравный бой, сбила один из истребителей, но её самолет получил повреждения. При вынужденной посадке скончалась от полученных ранений, не приходя в сознание. На счету гвардии старшего лейтенанта Е.В. Будановой 266 боевых вылетов. Уничтожила лично 6 самолётов противника и 5 – в группе с товарищами.

1 октября 1993 года за мужество и героизм, проявленные во время Великой Отечественной войны, гвардии старшему лейтенанту Екатерине Будановой было посмертно присвоено звание Герой Российской Федерации.

Хочу сказать тебе вот что: смерти я не боюсь, но не хочу ее, а если придется погибнуть, то просто свою жизнь не отдам – мой милый крылатый «Як» – хорошая машина, и моя жизнь неразрывно связана с ним, и умирать с ним будем только героями.

Из письма Е. Будановой сестре

Боевые подруги Екатерина Буданова и Лидия Литвяк (1 августа 1943 года, участвуя в прорыве немецкой обороны на рубеже реки Миус, преграждавшем дорогу на Донбасс, Л. Литвяк погибла при выполнении боевого задания. Герой Советского Союза, 5 мая 1990 г.).

Лётчицы 586-го истребительного авиаполка Л.В. Литвяк, Е.В. Буданова и М.М. Кузнецова у самолёта, осень 1942 г.

Летно-технический состав второго отряда Киевского аэроклуба Москвы. В первом ряду вторая справа – Е. Буданова, 1938 г.

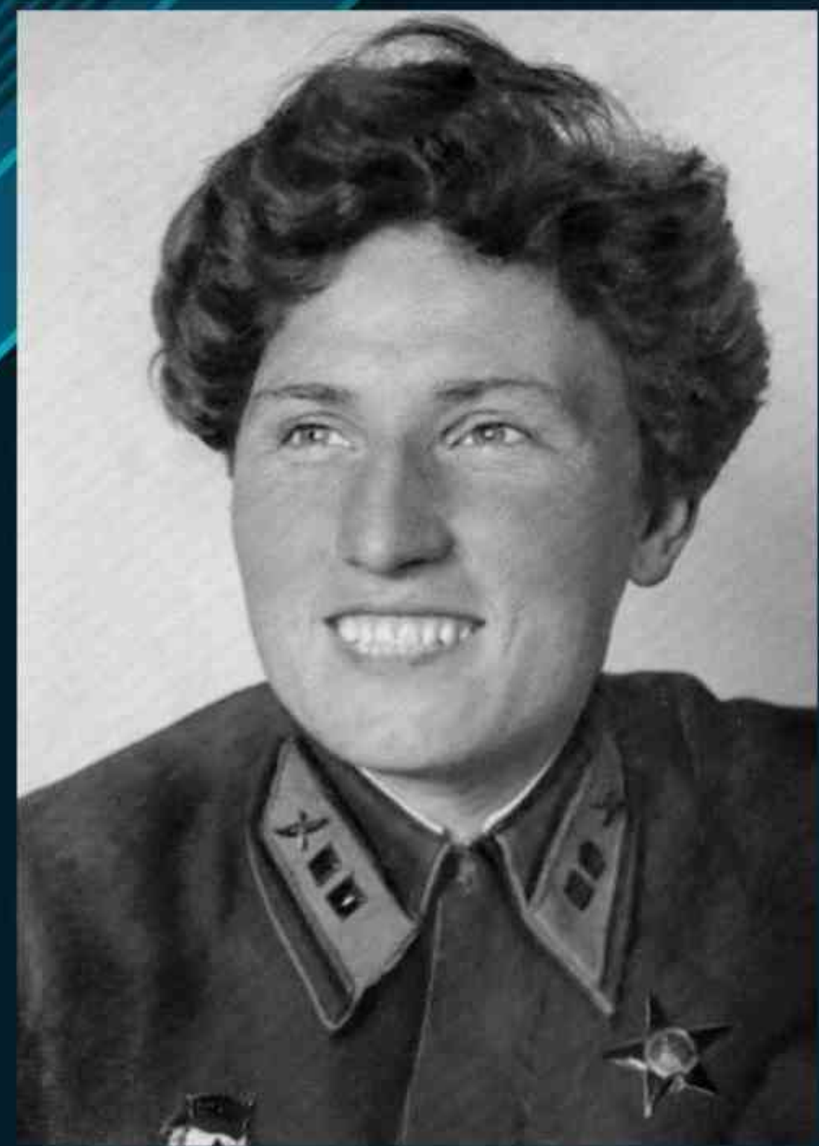

ЕКАТЕРИНА БУДАНОВА

ИСТОРИЯ.РФ ГЕРОИ И ПОДВИГИ
ОБРАЗ ВОЙНЫ.РФ
ГЕРОИ СТРАНЫ МЕЖДУНАРОДНЫЙ ПАТРИОТИЧЕСКИЙ ИНТЕРНЕТ-ПРОЕКТ
ЛЕКТОРИЙ ДОСТОЕВСКИЙ ВОЗДВИЖЕНКА, 1
Министерство обороны Российской Федерации

РОССИЙСКОЕ ВОЕННО ИСТОРИЧЕСКОЕ ОБЩЕСТВО
история.рф

ГЕРОИ И ПОДВИГИ

Ким Шатило родился в 1924 году в станице Гиагинская (Республики Адыгея), учился и жил в Пятигорске. В 1943 году окончил Пушкинское танковое училище (Рыбинск).

Командир танка Т-34 сражался в составе войск 2-го Украинского фронта, особо отличился в боях за г. Кировоград.

8 января 1944 года на подступах к городу танк Шатило прорвался вглубь расположения противника и перерезал дорогу отступающей колонне вражеских войск. Отважный экипаж ворвался в колонну, завязался бой: были сожжены два танка «Тигр», разбиты четыре средних танка, раздавлены полсотни автомашин. Затем экипаж К. Шатило вступил в бой с подошедшими на помощь противнику семью танками «Тигр» и поджёг один. Но от вражеских снарядов загорелась и его машина, товарищи по экипажу погибли. Тогда Ким Шатило сел на место водителя и вывел горящую машину из боя в расположение наших войск. Его нашли обгоревшим у танка и доставили в госпиталь.

10 марта 1944 года младшему лейтенанту Киму Шатило было присвоено звание Герой Советского Союза.

Он стал первым Героем Советского Союза в 7-м механизированном корпусе.

Не покидая машины, тов. Шатило вывел её горящую на территорию наших войск, стараясь ее потушить, где был найден без сознания обгоревший у танка и отправлен в госпиталь. Экипаж его 3 человека героически погибли на своём боевом посту.

Из Наградного листа, 13 января 1944 г.

Памятная доска на ул. Шатило в Пятигорске

Шатило Ким Дмитриевич

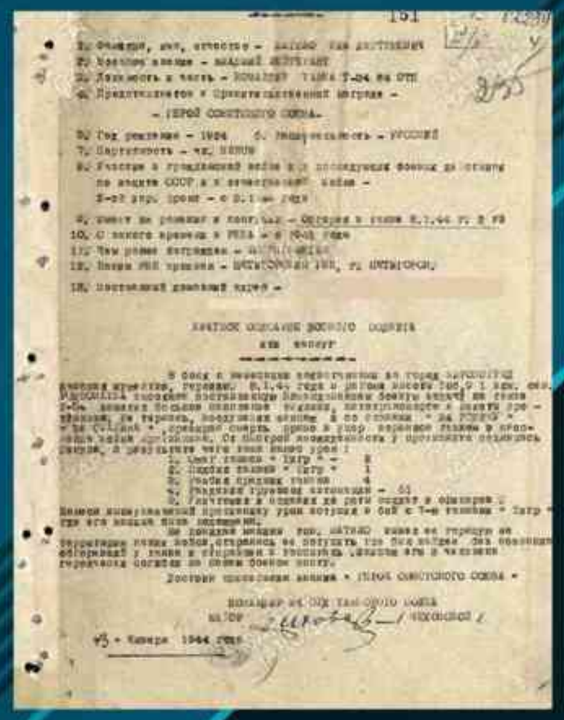

Наградной лист, 13 января 1944 г.

Курсанты Пушкинского (Рыбинского) танкового училища. Из фондов Рыбинского музея-заповедника

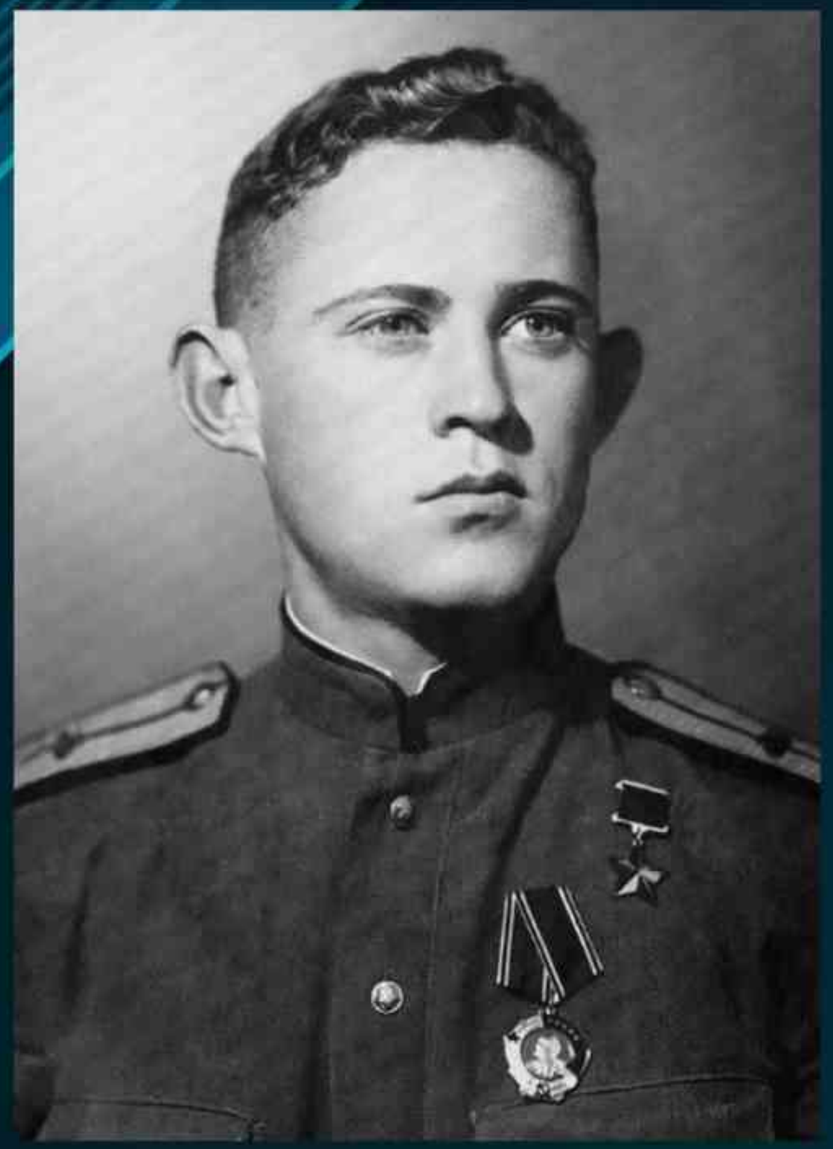

КИМ ШАТИЛО

ИСТОРИЯ.РФ ГЕРОИ И ПОДВИГИ
ОБРАЗОВАНИЕ ВОЙНЫ.РФ
ГЕРОИ СТРАНЫ МЕЖДУНАРОДНЫЙ ПАТРИОТИЧЕСКИЙ ИНТЕРНЕТ-ПРОЕКТ
ЛЕКТОРИЙ ДОСТОЕВСКИЙ ВОЗДВИЖЕНКА, 1
Министерство обороны Российской Федерации

РОССИЙСКОЕ ВОЕННО ИСТОРИЧЕСКОЕ ОБЩЕСТВО
история.рф

ГЕРОИ И ПОДВИГИ

Мелик Магерамов родился 29 августа 1920 года в с. Пичахчи (ныне Бычагчы Зердабского района Азербайджана).

В годы войны сражался на Северо-Западном, Волховском, Центральном фронтах. Был шесть раз ранен.

5-я стрелковая рота 218-го гв. стрелкового полка 77-й гв. стрелковой дивизии, которой он командовал, состояла в основном из сибиряков-уральцев и особо отличилась в сентябрьских боях 1943 года на подступах к Чернигову.

В ночь на 27 сентября М.Магерамов вместе со своей ротой на подручных средствах форсировали Днепр в районе села Неданчичи, ворвались во вражеские траншеи, вступили в рукопашный бой, выбили противника и 12 часов удерживали отвоёванный плацдарм до подхода основных сил.

За этот подвиг 15 января 1944 года гвардии лейтенант Мелик Магерамов и 15 воинов из его роты были удостоены звания Герой Советского Союза.

5-я рота вошла в историю как «Рота Героев».

Родина многим обязана вам, лейтенант Магерамов. Признаюсь, я еще не видел роты, в которой было бы пятнадцать Героев Советского Союза. Фронт гордится такими офицерами, как Вы.

Маршал Советского Союза
Константин Рокоссовский

Аллея почётного захоронения, г. Баку

Форсирование Днепра

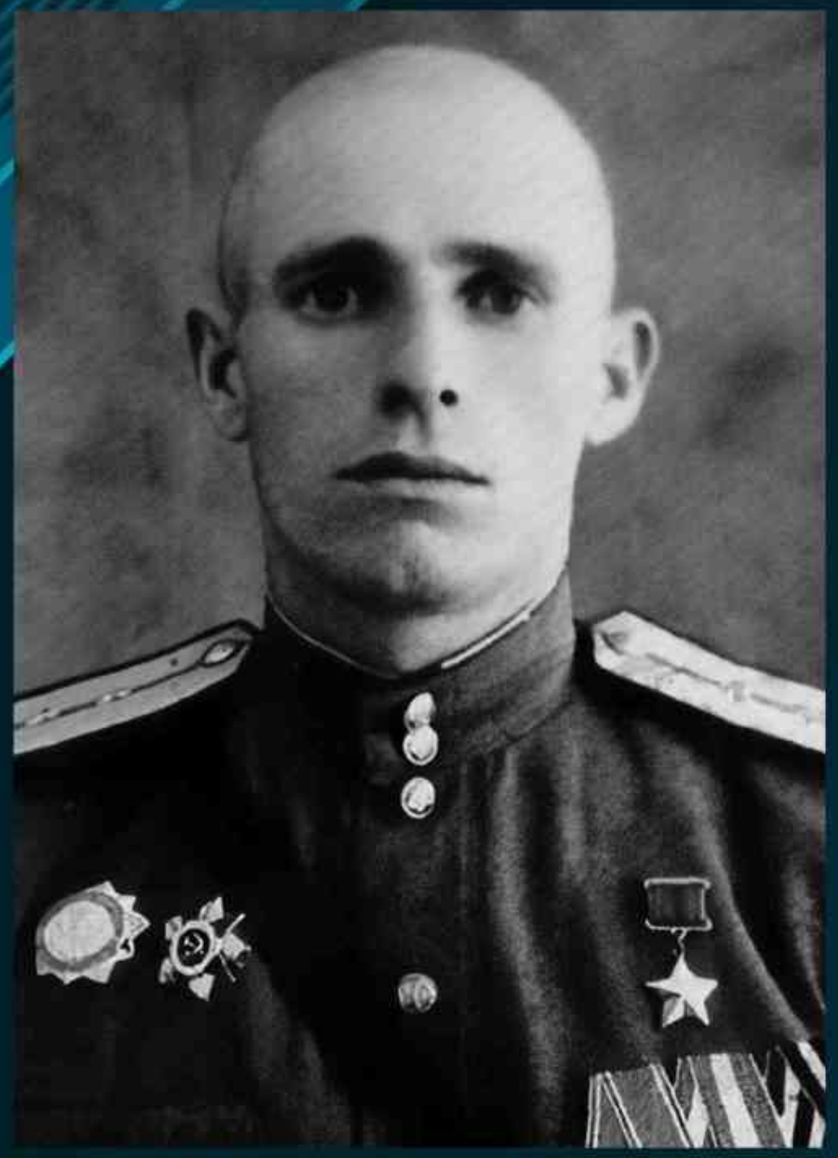

Герой Советского Союза
Николай Еремушкин из состава
«Роты Героев»

Герой Советского Союза
Виктор Шевелев из состава
«Роты Героев»

Герой Советского Союза
Виктор Бабошин из состава
«Роты Героев»

МЕЛИК МАГЕРАМОВ

РОССИЙСКОЕ ВОЕННО ИСТОРИЧЕСКОЕ ОБЩЕСТВО
история.рф

ГЕРОИ И ПОДВИГИ

Клавдий Краснояров родился в 1907 году в д. Исаковка (Горьковский район Омской области), с 1931 года жил в Якутске.

Сражался в составе войск Брянского и Центрального фронтов.

Стрелок 1185-го стрелкового полка К. Краснояров совершил свой подвиг в бою за деревню Большая Листвень (Городнянского района Черниговской области). Наступление шло по открытой простреливаемой врагом местности, огонь вражеского пулемёта мешал продвижению нашей пехоты. Обогнув деревню, Краснояров незаметно подобрался к укреплённому противником дому и бросил в амбразуру противотанковую гранату, но вражеский пулемёт не замолчал. Тогда он рванулся и закрыл амбразуру своим телом. Бойцы устремились вперед, наступление продолжилось – Большая Листвень была освобождена.

15 января 1944 года красноармейцу Клавдию Красноярову было посмертно присвоено звание Герой Советского Союза.

Валя, Гена и маленький сын Толя!
Растите настоящими людьми,
будьте смелыми, храбрыми.

Из последнего письма семье,
22 августа 1943 г.

К. Краснояров до войны

Семья К. Красноярова: супруга Евдокия с сыновьями Валентином, Геннадием и Анатолием, 1944 г.

Перевал Красноярова на высоте 2480 м в Буордахском горном массиве хребта Черского

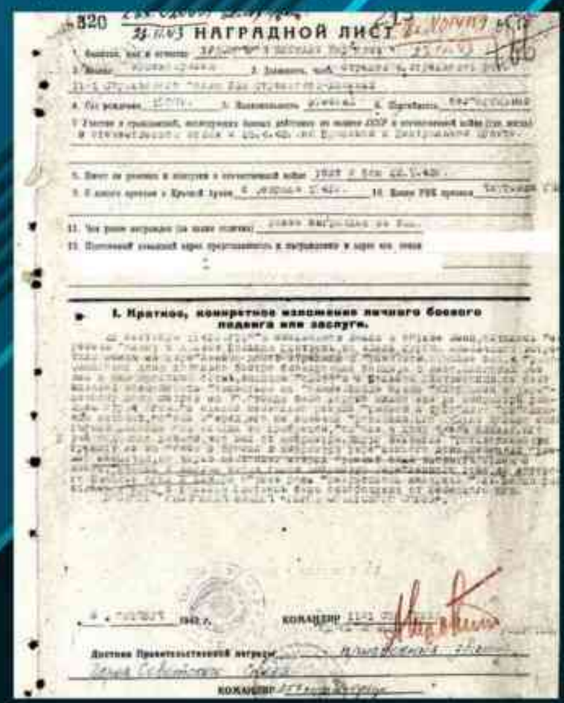

820 НАГРАДНОЙ ЛИСТ

1. Краткое, конкретное изложение личного боевого подвига или заслуги.

Наградной лист, 10 октября 1943 г.

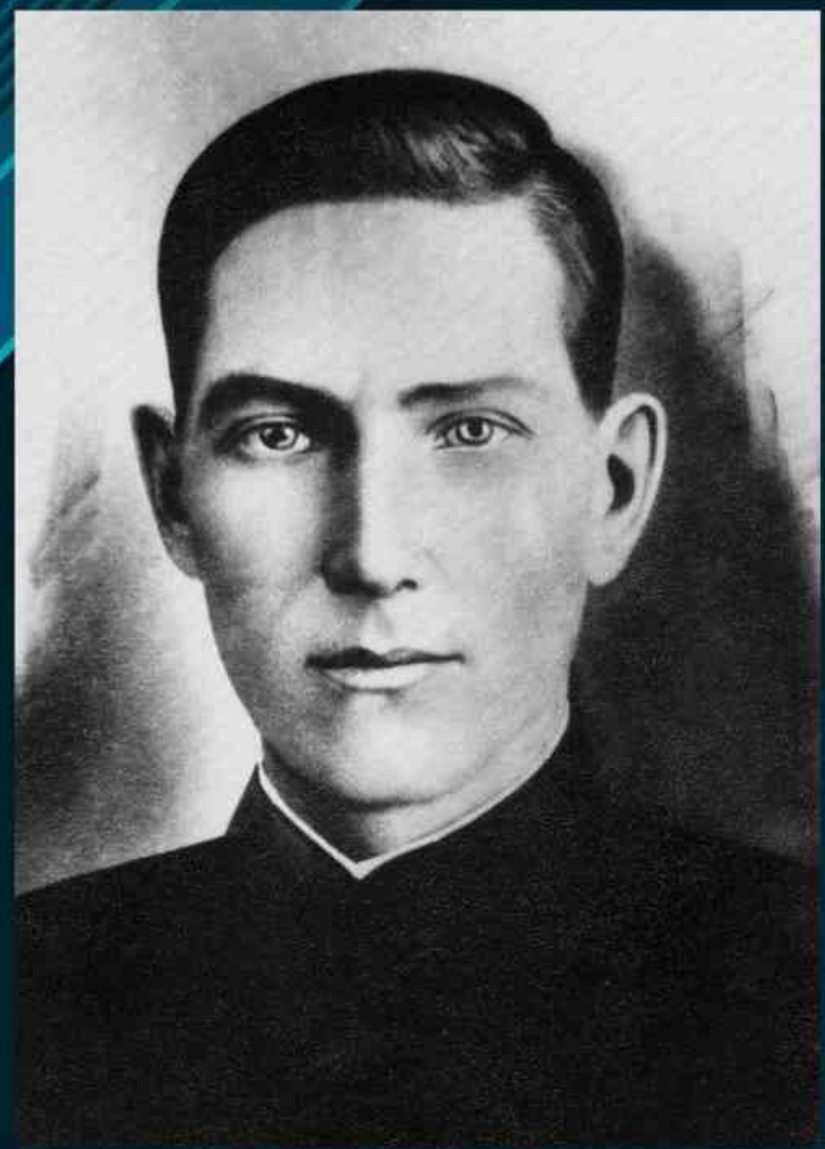

КЛАВДИЙ КРАСНОЯРОВ

ИСТОРИЯ.РФ ГЕРОИ И ПОДВИГИ
ОБРАЗ ВОЙНЫ.РФ
ГЕРОИ СТРАНЫ МЕЖДУНАРОДНЫЙ ПАТРИОТИЧЕСКИЙ ИНТЕРНЕТ-ПРОЕКТ
ЛЕКТОРИЙ ДОСТОЕВСКИЙ ВОЗДВИЖЕНКА, 1
Министерство обороны Российской Федерации

РОССИЙСКОЕ ВОЕННО ИСТОРИЧЕСКОЕ ОБЩЕСТВО
история.рф

ГЕРОИ И ПОДВИГИ

Константин Ольшанский родился в 1915 году в Харьковской губернии.

С октября 1936 года служил на Черноморском флоте. В годы Великой Отечественной войны К. Ольшанский – участник героической обороны Севастополя, а с марта 1943 года – командир роты автоматчиков 384-го отдельного батальона морской пехоты. Участвовал в Донбасской наступательной операции, командовал 1-м десантным отрядом в ходе Мариупольского десанта (8-10 сентября 1943 г.).

Как образец воинской доблести и мужества целого подразделения в историю войны навсегда вписан подвиг Николаевского десанта. В ночь на 26 марта 1944 года К. Ольшанский во главе десантного отряда, сформированного из 55 моряков 384-го обмп, 10 саперов, 2 связистов и рыбака-проводника, высадился в тыл противника в порту Николаева. Заняв и приспособив к обороне несколько зданий порта, отряд двое суток вёл ожесточенный бой до подхода основных сил, отбив 18 атак противника. Сам командир пал смертью храбрых 27 марта 1944 года.

20 апреля 1945 года старшему лейтенанту Константину Ольшанскому было посмертно присвоено звание Герой Советского Союза, как и всем павшим и живым бойцам Николаевского десанта.

Готовимся к новым баям, поручили тут мне подобрать ребят для одной операции. Ну, это не так уж трудно. Они у нас – все Орлы. Это настоящие герои, чудо-богатыри. Счастлив, что живу и воюю с теми, кто, не считаясь ни с чем, кровью отстаивает родное дело...

Из письма жене Екатерине, 12 февраля 1944 г.

Бойцы 384-го отдельного батальона морской пехоты

К. Ольшанский с супругой Екатериной

Советский десант

Ко всему офицерскому, сержантскому и рядовому составу нашей армии

Обращение Военного Совета 44-й армии

Боевое распоряжение штаба 8-й воздушной армии от 10 сентября 1943 г.

КОНСТАНТИН ОЛЬШАНСКИЙ

РОССИЙСКОЕ ВОЕННО ИСТОРИЧЕСКОЕ ОБЩЕСТВО
истории.рф

ГЕРОИ И ПОДВИГИ

Любовь Шевцова

Ульяна Громова

Сергей Тюленин

Олег Кошевой

Иван Земнухов

Иван Туркенич

Виктор Третьякевич

Город Краснодон на Донбассе навсегда вписан в героическую летопись истории Великой Отечественной войны. Во время оккупации немецко-фашистскими захватчиками на протяжении 4-х месяцев в городе действовала комсомольская подпольная организация. Антифашистские листовки, диверсии, поджоги - легендарная «Молодая гвардия» внесла большой вклад в Великую Победу.

Организация насчитывала 71 подпольщика, самому младшему из которых едва исполнилось 14 лет. В январе 1943 года, после нечеловеческих пыток, в шурф шахты №5 немцами были сброшены 49 молодогвардейцев.
Олег Кошевой, Любовь Шевцова и их боевые товарищи были расстреляны 9 февраля 1943-го в Ровеньках. Юные «молодогвардейцы», претерпев все, остались героями. До конца.

13 сентября 1943 года организаторам и руководителям подпольной комсомольской организации «Молодая Гвардия» – **Ульяне Громовой, Ивану Земнухову, Олегу Кошевому, Сергею Тюленину и Любови Шевцовой** было посмертно присвоено звание Герой Советского Союза.
5 мая 1990 года это высокое звание было посмертно присвоено капитану **Ивану Туркеничу.**

22 сентября 2022 года за мужество и героизм, проявленные в борьбе с немецко-фашистскими захватчиками в период Великой Отечественной войны 1941-1945 годов, звание Героя Российской Федерации было посмертно присвоено **Виктору Третьякевичу.**

Мемориальный комплекс «Непокорённые». г. Краснодон, Луганская Народная Республика, Россия. ОтреставрированРоссийским военно-историческим обществом, сентябрь 2022 г.

«МОЛОДАЯ ГВАРДИЯ»

ИСТОРИЯ.РФ ГЕРОИ И ПОДВИГИ

ОБРАЗЫПОБЕДЫ.РФ

ГЕРОИ СТРАНЫ МЕЖДУНАРОДНЫЙ ПАТРИОТИЧЕСКИЙ ИНТЕРНЕТ-ПРОЕКТ

ЛЕКТОРИЙ ДОСТОЕВСКИЙ ВОЗДВИЖЕНКА, 1

Министерство обороны Российской Федерации

РОССИЙСКОЕ ВОЕННО ИСТОРИЧЕСКОЕ ОБЩЕСТВО
история.рф

ГЕРОИ И ПОДВИГИ

Николай Печененко родился в 1930 году в Кировоградской области. В 13 лет был принят в партизанский отряд им. Сталина, действовавшего на территории Черкасской области, стал разведчиком.

При выполнении боевого задания Коля был схвачен. Вновь и вновь поражает беспредельная жестокость и бесчеловечность врага: фашисты 3 раза имитировали его казнь, на третий раз мальчика парализовало. После излечения в январе 1944 г. он вновь смог ходить. Перенеся такие испытания, отказался от направления в детский дом, стал сыном полка.

День Победы Н. Печененко встретил в госпитале. Юный герой прошел боевой путь от Днепра до реки Влтава в 30 км от Праги. Но война жестоко напомнила о себе – в 40 лет он оказался обездвижен. Николай Фомич стал записывать свои воспоминания – ручкой, зажатой в зубах. Было исписано 600 ученических тетрадей, ставших книгой «Опаленная судьба», которую издали в 1984 году.
Спустя три года Николая Печененко не стало.

Первый город, в который я вошел как освободитель вместе с воинской частью, была Новоукраинка. Старики, женщины, дети вышли из своих убежищ и радостно встречали советских воинов. Я ощущал на себе сотни взглядов, особенно чувствовал, с какой завистью встречали и провожали меня мои сверстники. Еще бы! Ведь я самый маленький в полку боец, мне шёл четырнадцатый год...

Николай Печененко

Н. Печененко в кругу близких и друзей у Стелы Героям-курянам, г. Курск

Николай Фомич Печененко за работой

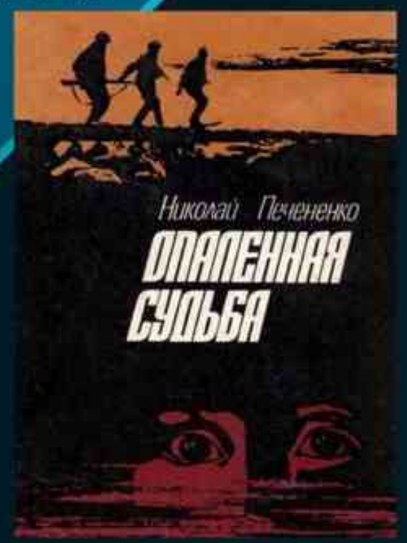

Сыны полка, воспитанники 155-й армейской пушечно-артиллерийской Новороссийско-Севастопольской бригады 1-го Украинского фронта Виктор ЕВСТИФЕЕВ, Владимир УЗБЕКОВ, Сергей ПАРШИН, Николай ПЕЧЕНЕНКО идут по улице освобожденной Праги 17 мая 1945 года.

Крайний справа – Николай Печененко, судьба которого была насколько трагической, настолько поистине героической.

НИКОЛАЙ ПЕЧЕНЕНКО

РОССИЙСКОЕ ВОЕННО ИСТОРИЧЕСКОЕ ОБЩЕСТВО
история.рф

ГЕРОИ И ПОДВИГИ

Самой результативной женщиной-снайпером Великой Отечественной войны является **Людмила Павличенко.** В составе 25-й Чапаевской стрелковой дивизии она участвовала в обороне Одессы и Севастополя.

Ее личный боевой счет составляет 309 солдат и офицеров противника (36 из них – снайперы).
После серьезного ранения Л. Павличенко была отозвана с фронта и в сентябре 1942 года в составе делегации советской молодёжи выехала на Международный студенческий конгресс в США.

Ее выступление перед многотысячной толпой на митинге в Чикаго стало историческим.

25 октября 1943 года лейтенанту Людмиле Павличенко было присвоено звание Герой Советского Союза.

Я шагнула вперед, к микрофону. Перед сценой собралась изрядная толпа.

Я отчетливо видела лица людей в первых ее рядах: в основном мужчин лет 30–40.

Я начала с нескольких фраз о войне, что бушует сейчас в далекой от них России, потом сделала паузу и резко возвысила голос:

– Джентльмены! Мне двадцать пять лет. На фронте я уже успела уничтожить триста девять фашистских солдат и офицеров. Не кажется ли вам, джентльмены, что вы слишком долго прячетесь за моей спиной?..

Оглянувшись на меня с изумлением, переводчик перевел фразы, стараясь сохранить мою интонацию.

Толпа молчала несколько секунд. Потом на старинный парк обрушилась настоящая буря.

Из воспоминаний
Людмилы Павличенко

Выступление Л. Павличенко в США

Л.М. Павличенко

Людмила Павличенко беседует с бойцами снайперской школы. Июль-август 1942 г.

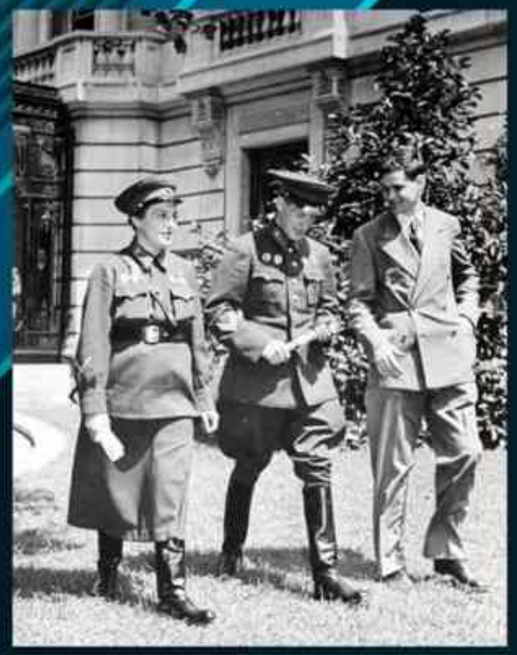

Л. Павличенко, В. Пчелинцев и Н. Красавченко в США

ЛЮДМИЛА ПАВЛИЧЕНКО

ИСТОРИЯ.РФ ГЕРОИ И ПОДВИГИ
ОБРАЗЫВОЙНЫ.РФ
ГЕРОИ СТРАНЫ МЕЖДУНАРОДНЫЙ ПАТРИОТИЧЕСКИЙ ИНТЕРНЕТ-ПРОЕКТ
ЛЕКТОРИЙ ДОСТОЕВСКИЙ ВОЗДВИЖЕНКА, 1
Министерство обороны Российской Федерации

РОССИЙСКОЕ ВОЕННО ИСТОРИЧЕСКОЕ ОБЩЕСТВО
история.рф

ГЕРОИ И ПОДВИГИ

Взятие ключевой позиции гитлеровских войск на пути к столице Донбасса – высоты **277,9** Саур-Могила – было первоочередной задачей для соединений 5-й ударной армии.

20 августа 1943 года части 5-й УА вышли на ближние подступы к высоте 277,9. Осуществить штурм Саур-Могилы должны были бойцы 96-й гв. стрелковой дивизии гвардии полковника Семена Левина. Самоотверженно сражались бойцы 295-го стрелкового полка: заняв прилегающую высоту 183,0, они обеспечили дальнейшее успешное продвижение наших войск.

Решающую роль в штурме легендарной высоты сыграла группа разведчиков 96-й гв. стрелковой дивизии. Бои, по воспоминаниям ветеранов, были страшные. Одним из тех, кто героически в те дни участвовал в штурме Саур-Могилы, был командир стрелкового взвода 293-го гв.стрелкового полка, гвардии старшина **Сергей Кораблёв.**

В ночь на 30 августа разведчики смогли обойти вражеские заслоны и установить на вершине высота красный флаг. Согласно Наградному листу: «30 августа тов. Кораблев со своей группой, несмотря на сильный обстрел со стороны противника, отразил 4 контратаки силой до полка пехоты». В течение суток отряд отбил 12 атак. Благодаря действиям разведчиков части дивизии смогли оперативно перегруппироваться.
Утром 31 августа высота была взята.

Соединениям 5-й ударной армии открылась дорога на Иловайск, Харцызск, Сталино (Донецк), который был освобожден 8 сентября 1943 года.

Солдаты шли, степь кровью окропляли,
горячей кровью каждую версту ...
Но отстояли! Выдержали! Взяли
немыслимой отвагой высоту!

Послушай ветры над Саур-Могилой
и ты поймёшь, кто эту землю спас,
чьё мужество в боях освободило
врагу не покорившийся Донбасс.

Фёдор Серебрянский,
участник штурма Саур-Могилы

Мемориальный комплекс «Саур-Могила», 1973-1975 гг.

Перед штурмом

По поручению Президента Российской Федерации В.В. Путина легендарный Мемориал «Саур-Могила» был полностью восстановлен.

Восстановлением занимались Российское военно-историческое общество и Военно-строительный комплекс Минобороны России.

Открыт 8 сентября 2022 года – в День освобождения Донбасса.

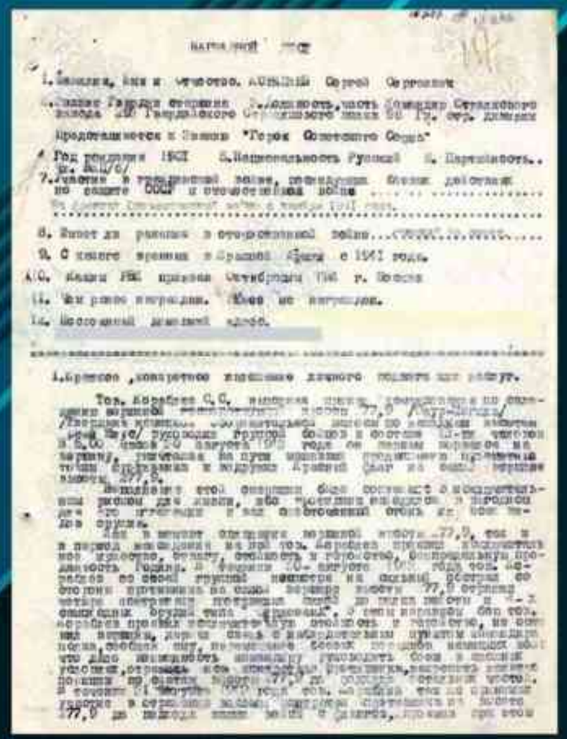

Наградной лист, 14 сентября 1943 г. С. Кораблев представлялся к званию Герой Советского Союза, награжден Орденом Красного Знамени

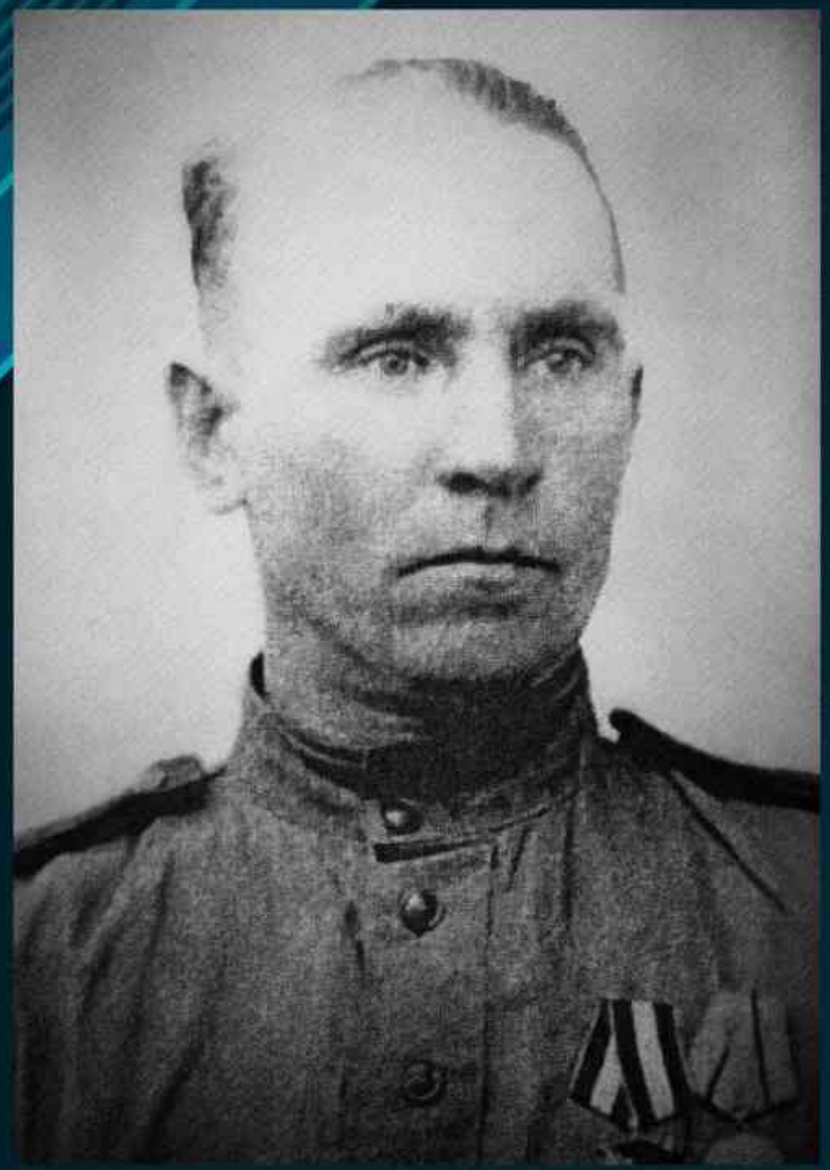

СЕРГЕЙ КОРАБЛЁВ

ИСТОРИЯ.РФ ГЕРОИ И ПОДВИГИ
ОБРАЗОВАНИЕ.РФ
ГЕРОИ СТРАНЫ МЕЖДУНАРОДНЫЙ ПАТРИОТИЧЕСКИЙ ИНТЕРНЕТ-ПРОЕКТ
ЛЕКТОРИЙ ДОСТОЕВСКИЙ ВОЗДВИЖЕНКА, 1
Министерство обороны Российской Федерации